明治卅九年十月廿四日第三種郵便物認可
中華郵政局掛號認爲新聞紙類

盛京時報

陰歷十二月十八日
昭和七年一月廿五日
發行人 佐原篤介
編輯人 菊池貞二
印刷人 宋光明
發行所 盛京時報社 奉天隅田町八番地
盛京時報支社
盛京時報支社

日對滿方策 決定大綱付閣議

【東京二十四日電通電】二十三日午後在陸相官邸之外務陸軍最高首腦部聯合協議會、由前次繼續關于滿蒙善後對策、完了總論的協議後、即時交付審議、具體的大綱、由芳澤外相就任以前、在外務陸軍兩當局研究中之原案爲議題、審議結果、於其大體上兩者完全意見一致、迅速整理後、日內將付閣議、因之關于滿蒙建設、確定帝國之廟議、其內容付嚴重秘密、意見一致之主要問題、係一、對新政權態度、二、對新滿蒙態度、三、兵力肅滿問題、四、在滿蒙之帝國機關、五、權益對案之五大綱、其中心以增進東北三千萬民衆之福利爲目的、不但東北民衆與內外人爲安住區域、同時爲安全投資地域、

上村領事嚴重抗議 南京日僑決定撤退

【南京二十三日電通電】上村領事本日（二十三）午後四時赴外交部、關于不敬記事件、維持治安、取締排日等、提出嚴重抗議、中國側以爲最後的通牒、加以重視、已在要處緊設塹壕土嚢、著手防備、上村領事對之表示謂、在日本側無發出最後通牒之事實、但居住日僑此際須全部撤退、確信爲最善之策、因此結果、開居住日僑大會、決定撤退家眷、

張何返滬後之談話

上海訊云、中委張繼何應欽兩氏、昨晨由甬回滬、記者欲知兩氏此行之眞相、特往訪問、茲將與記者問答之詞錄下（問）此次兩先生赴奉化敦勸蔣先生入京、結果如何、（答）余等十一日抵奉化、即入山晤見蔣先生、備述國難當前、外交財政日趨緊迫、各方希望蔣先生赴京、共任艱鉅之意、蔣先生態度非常誠懇、對國事亦覺萬分焦慮、謂目前余雖解除職責、然渴望統一對外之念、始終如一、凡力所能及、必當贊助現在之南京統一政府、希望哲生先生暨在京負責諸同志、無論任何艱苦、總須任勞任怨、解救國難、尤盼各方共體時艱、實踐和會決議、擁護國民政府、以維此統一之萌芽、而全國一致斷求之團結禦侮、方可眞正實現、余個人此次下野、原爲促成統一起見、祇須國家眞正統一、全黨確實團結、不復認余個人在京爲統一之障礙、則無論何時、黨國苟有使命、赴湯蹈火、在所不辭云云、（問）張先生對於時局之觀感如何、（答）余年來深感黨國團結之必要、於變而後、尤覺政治上負責諸同志、均有積極解救國難之責任、此次赴粵及參與上海會議、無不懸此爲鵠的、迄未嘗主張任何人在國難期間下野、故上海會議、我亦並未有請蔣先生下野之決議、惟粵方同志堅持此點、以爲必俟蔣先生下野、統一政府方可組成、蔣先生有鑒及此、絕不顧其個人之故、阻礙統一、乃毅然下野、冀以保其成、然身雖在野、猶復以擁護統一政府相勗、其光明磊落之態度、殊爲余所欽佩、至於汪先生近在醫院養痾、余雖遂晤囑、未能暢談、但亦深信其共赴國難之決心、絲毫與前無異、目前欲解決外交財政之難關、祇有維護統一之一途、南京之統一政府、既爲荷粵方同志之意而組織、其人選大半由粵地來、則無論如何、粵方同志自應首先表示擁護、始足見其斷求統一之眞誠、祇須兩粵取銷自由的特種組織、能繳稅款、恢復未獨立以前之狀態、

民國日報仍無誠意 日陸戰隊決斷然處置 工部局亦承認自由行動

【上海二十三日聯合電】民國日報對於日軍陸戰隊回答、至今朝七時送到

【上海二十三日聯合電】今朝民國日報派遣代表、赴日海軍陸戰隊本部、交付之回答文、內容如左、

問題之記事、基于通信社之通信、揭載、他新聞亦揭載之、其記事與陸戰隊之抗議、有若異點、已於二十三日在報紙上訂正、日側提議之四項、因違反新聞習慣上不能實行云云、

陸戰隊對於此回答不滿意、決定再度發生警告、若民國日報仍然不應要求時、於軍隊之威信上採取斷然處置、故本日午後五時、向民國日報再度提出抗議、不能得滿意回答時、預定二十五日未黎明、派遣軍隊赴民國日報社、實行不許發行新聞之行爲、

【又電】關於民國日報謗誹日陸戰隊記事、友定參謀於本日（二十三）午後六時爲最後的警告、赴民國日報、該社閉門拒絕入內、因之日海軍側認爲無誠意、決定開始斷然行動、

【上海二十三日聯合電】鮫島陸戰隊指揮官、本日（二十三）午後七時偕同租界工部局、與工部局總裁會見、互一小時協議、結果決定由工部局對於民國日報通告日本海軍之要求、若對之不應諾時、在租界內陸戰隊之行動、絕對自由、

上海公債風潮眞相 宋子文下台羅掘全空 舊財部人員消極抵制

上海訊云、近數日來、上海人心、非常搖動、爲過去數年中僅見之現象、因新政府對於外交、舉措較舊政府更爲鎮靜、羣疑固已滋長、而各個領袖之遲疑轉顧、不能權衡輕重、更使百姓不安、令人瞻顧前途、均覺有岌岌不可終日之象、於此有人焉、乃欲於無可合作之中、勉維暫局、因不問其眞正目的何若、要亦負責者應時應有之舉動、惟其所採籌款方法、乃欲訴諸強權、遂致維持大局之效未見、而經濟界今償已爲激烈、金融方面頓起恐慌、社會人心、益以搖動、歷來每一新財長上台、必先有佈置、黃漢樑爲銀行界新進、資望勢力、皆感不足、而事前佈置、尤未週到、就任之始、本欲即籌千萬、但不可得、繼謂將設法六百萬、亦日的不達、終則僅得三百萬、以中央軍政費每月一千二百萬計、此數不足三五日開銷、宋子文下台之時、派黃員接收國庫、未得分文現金、而宋且拖欠銀界千萬元、財部舊人員自統系、凡薪給在五百元以上者、早已奉命一律辭職、各部署皆然、猶之一舞台中、班底盡走、僅留少數跑龍套、雖有新進一二角色、然鑼鼓不響、袍套不完全、草草登場、雖乎成劇、精衛有族姪、任蘇浙統稅局長、初未辭職、終亦受責備而不敢不辭、由此更知黃士台後環境之困難、乘機求差之人、雖不在少、然皆爲發財與飯碗而來、要非於事務確有經驗、且用人實權、亦非黃所能專、有力者皆有所薦引、任定之後、或猶意爲未洽、以是各署長司長十餘日中已一再更調、而各機關科長科員又復如此、近年來當運之人、無如舅爺、舅爺更有舅爺、舊人物固寵舅爺、爲人詬病、而新人物登台之後、愛用舅爺依然如故、各機關類皆如是、不獨財政機關爲然、故此等更調、其大部分不過舅爺換班而已、有向日愛談主義之某派領袖、嘗譏南京之戚黨政治、而今日榮任部長、而大小舅爺、亦皆因[illegible]舅爺、舅爺來、舅爺個個有出路、然舅爺未必皆能、需所用各署司長、[illegible]在內、多援用留美學生、如郭秉文、謝[illegible]之類、然其屬[illegible]不免[illegible]爺爺、郭等[illegible]於財務行政經手、不能爲輕就熟、于心仍力絀、終不能爲助焉、黃之本意、原在仍求銀界帮忙、顧有力之銀行家、則不欲相顧自縛、故但得一時、後無待定銀行之林康侯助其宣劃、詎當此時、而孫哲生會議、孫科陳銘樞等主提用每月充各種公債付給本息用之一千四百萬、以應政府開支、以六個月爲期、是不啻直接與金融界爲難、斷林營救之路、故林首先決定職辭、黃亦覺不能再幹、同時聞銘樞日昨擬任財長、任勞任怨、故亦毅然呈辭、

自截用債金之議泄、銀界恐市面波動、於營業方面、不能不事愼重、於是公債停市後、繼之乃有市面洋厘抬高之現象、各方認爲金融界變的表徵書之銀錢兩公會之請維公債基金之電報同時發出、商會等團體一致應援、商界對政府表示之嚴重、自五四罷市以後、實以此次爲最、銀錢兩會電報後段中所謂『惟有盡其力之所能及集合全國各公團、不惜犧牲一切、採取種種方法、以爲保管基金委員會之後盾』、以及基金保管會宣言中所謂『必要時惟有盡力之所能、採取種種辦法、總期國民政府之條例、繼續有效』、確聞已有準備、所謂種種辦法、其一爲向江海關稅務司接洽、若萬一政府果移用基金、則當由江海關稅務司將每月應付基金之稅款、逕交保管會自行按期發還本息、不得解交、政府據商人方面消息、從前財部有令文致稅務司、令於每月撥付公債基金、此令文由稅務司轉存保管基金會有此爲證、不患稅務司每月不照撥、然此亦不過姑作此說而已、此外所謂六罷之方法、聞有內容爲罷市罷稅罷工罷課罷捐罷操、然此亦未必盡付實行、祇暫認爲可用之有效方法而已、

政府方面、初於商界之舉動、未有疏通勸導之舉、十三日張靜江氏聞此消息、認爲若任其自然、恐不免於多事、故即託張群出而商洽、大致以移用債金、固屬不安、然政府財政爲難、亦屬事實、必使有款應急、然商會恐移用債金盼銀界於力所能及、勉爲設法、十四日商洽者、大致由銀界月籌六百萬、然未定局、緣自移用關稅收以後、[illegible]扣于今未還、新稅、且有續扣、東三省爲日佔領、東北軍軍費取給於河北、每月不敷甚鉅、因之有借用某某兩項收入、何成濬則借用江漢關稅、閩省則借用統稅、山東則借用國稅、其勢將他省亦將效尤、在此情形、政府所可得者、惟上海之關稅統稅等每月七百萬之收入、中央開支軍費以每月千八百萬、黨政費四百萬計、須二千二百萬、今祇有七百萬、銀界若僅借五百萬、則千二百萬耳、去題猶遠、政府當局、未必甘心、故月籌額數、今日午後仍在繼續磋商中也、

在銀界方面實際並非對政府採不合作主義、惟政府公債既發至八萬萬之多、社會經濟能力、究屬有限、各銀行所有債票、雖云在總數五分之一至四分之一間、但銀行以外即在四分之三以上、若再增債則民力不堪擔負、在此政府一切政策均未決定之前、實不敢放膽投資、貽誤本身正當業務、且其責任決不能如做官者之曉時可以手段脫卸也、

日本對越南 希望締條約

【巴黎二十三日電通電】法國商務省就日本對法領印度支那間通商條約締結問題、協議締結條約之前途、頗有希望、

日皇聽取滿洲情況

【東京二十三日聯合電】日皇陛下預定二十八日午後二時在宮中招致南軍事參議官、聽取最近滿洲之情況、

日軍艦抵滬

【上海二十三日電通電】日軍艦大井及驅逐艦秋籟島波等、本日（二十三）午後四時五分抵滬、其陸戰隊即時登岸、

則各方當無起而效尤者、循此以進、統一方名符其實、而財政不致陷於絕境、外交亦必有相當之辦法、屆時汪蔣兩先生入京、當無問題、故余信目前時局之癥結、露骨言之、不在汪、亦不在蔣、而在廣東、深盼廣東同志以黨國大局爲重、翻然改圖、維護統一、尤願胡展堂先生負黨國重望、以其眞誠感動兩粵同志、完成統一團結禦侮、否則國家大局、將有不堪收拾之虞、故于右任先生之赴港、實爲時局重要關鍵、極盼全黨同志全國同胞、認清時局癥結、實在廣東、應以全力促廣東問題之解決、南京政府亦應負全責解決廣東之半獨立狀態、愼勿歸外年校、轉滋社會恐慌、將來有必要時、即命余再赴廣東、亦願幸也、（問）敬之先生對於時局之意見如何、（何氏答）目前要解救國難、必以眞實統一爲前題、如果統一徒有其名、國家更危險、外傳九省聯防等等、截至目前爲止、深信其絕非事實、聞蔣先生前亦曾以私人資格電詢有無其事、謂外傳如果屬實、無異督軍團之變相、與國家斷求統一之主旨相背、爲其所極端反對云云、惟目前截留國稅以及分割之狀態、倘任其蔓延、則割據之局、一旦形成、何能抵禦外侮、願國人注意及此、促成各方擁護中央政府、完成眞正統一、國事方有辦法云、

蘇俄新五個年計劃 聯邦政治部發表內容

【莫斯科二十二日電通電】蘇維埃聯邦共產黨政治部、本日（二十二）發表自一千九百三十三年至一千九百三十七年之第二次五個年計劃、其計劃巨工業農業及運輸機關等、實行大擴張、因機械化企圖提高國民生活、且生活用品之消費量、使增加現在之三倍、爲工業的第一等國、同時戰爭防備國際共產主義之根據、其新五個年計劃如左、

一、機械製造工業能率增加現在之三倍、

二、發電能力、自現在一時間百七十億基羅、增加一千億基羅、

三、增產煤炭二億五千萬噸及鐵二千二百萬噸、煤油爲現在之三倍、

四、除鐵道建設三萬基羅外、企圖發達航空術、以爲交通之氣車化、

五、以千九百三十四年之穀物收穫、增加爲一億三千萬噸、及棉花麻等之產出爲二倍、甜菜爲三倍、

楊子江竟異常減水 滬漢間或陷于不能航行

【漢口二十三日電通電】楊子江現在異常減水、本日（二十三）水深不過五呎六、除小型砲艦外、其他軍艦不能航行、故上游漢口航路之輪船、亦困難航行、且逐日減水五六吋、此後漢口上海間有陷于不能航行之虞、時局關係上、此次減水頗堪憂慮、

上海 青島行
▲長春丸 一月三十日
▲奉天丸 一月廿七日
▲大連丸 一月廿五日
天津行 至塘沽止
▲天潮丸 一月廿五日
▲濟通丸 一月廿七日
龍口行
○龍平丸 一月廿五日（旅順不行）
大連汽船株式會社 電話四一八五番
專屬貨客經紀店 永和公司 大連市敷島町六番地 電話七二七五番
阪神航路專屬代理店 大連市須磨町六〇番 電話七八六八番
澤山兄弟商會 電話長五二六二番 四六八一番

日電話買賣商
米屋玩具店
電話部 電話四三〇〇番
奉天春日町一番地

注意
年末大減價出售
舊年將屆 定期列下 新製各品
不但價廉 而且貨佳 務請賀臨
頭等特賣
毛斯呢單面每尺 由大洋參
厚呢 同 由大洋
毛絨每磅 由大洋
毛毯每條 由大洋
勿失良機
日期 自陽曆壹月拾參日至陽曆壹月貳拾七日（陰曆十二月六日）（陰曆十二月貳拾日）
地址 大東門裡 怡信洋行
設有按碼買者一碼按中國尺双面二尺六寸單面五尺二計算
另外有多種衣料價格從廉賜顧諸君注意是荷
奉天皇姑屯
滿蒙毛織工廠
售貨處 大東門裡 怡信洋行
日本電話二三八八一番
中國電話二三八八一番

感謝眼科聖藥（琥珀光明丸）
瀋陽地方法院登記處書記員唐宗寅先生來函云、英美大藥房大鑒、敬謝者、敝人於去春偶患目疾、初起不甚爲意、漸至雲翳遮睛、視物不明、且燭怒時發、因火即犯、歷經中西醫治、迄未見效、終日憂悶不堪、其苦因閱報章載有貴藥房自製內服眼科聖藥琥珀光明丸、專治男女老幼遠年近日一切雲朦翳障諸般火眼等症、困懇之下、不勝欣喜、隨至貴藥房購買一盒、試服六日、果然見效、連服數盒、目疾若失、而翳障盡去、光明復原矣、斯誠不愧眼科聖藥、敝人感佩之餘、敬申數語、以鳴謝忱
○謹將定價開列於後、琥珀光明丸、六日用量現大洋一元、二日者四角
○總售處奉天大西城門外電車站英美藥房

良藥不苦口
語云 良藥苦口利於病 忠言逆耳利於行
唯有保肺露之治咳效力既大而藥味反香甜易服無論男婦老幼風寒濕熱各種咳嗽痰喘小兒百日咳等皆能根治
定價 大瓶一元四角 小瓶二角
奉天大西邊門外 寶康藥行經理

資本金 壹千萬圓
營業科目
一、海陸運送及運送辦理營業
二、倉庫營業
三、代辦及保證行爲
四、包辦勞力
五、委託買賣業
六、直接運送關於資金之供給
七、關聯前各項一切之業務
國際運輸株式會社
專務取締役 築島信司
本社 大連山縣通二二一番
電信略號ダイレンマルツ、電話代表番號三一五七話
振替貯金口座大連七八番、郵便私書函大連局一三三番
滿洲各地 其他要手地點設有支店及出張所並取扱店

長生 秘訣 不老 捷徑
○最近發現 長生不老術 ○贈送（萬冊每人一冊爲限）
贈送處奉天城內中街路北普克德行

○贈送銀圓伍仟圓（人人可得）
化學實驗 蔘茸大補丸
○大犧牲一千料 每料五元 計五千元
總贈處 奉天小西門外電車道東 嚴華大藥行

感謝奉天大西門外 振華醫院戒煙神速
敬啟者敝人因早年吸食鴉片久而成癮、而患體弱氣虛之症、每日卒達三四錢、屢欲戒除苦無良法、後經友人介紹奉天省大西城門外振華醫院、對於戒煙素有經驗、敝乃不憚途勞而來入該院療病、戒煙經七日之久、將煙癖完全戒除、身體如常、未受絲毫痛苦、飲食增進、敝乃無以爲謝、原鳴報端、藉感謝忱
鳴謝人 撫順縣營盤站 窪渾沐 蘇澤普

救命之恩 終身難忘
鄙人於民國十四年新正月間、同[illegible]消遣逢場作戲、因一時失愼、不幸將這危險之梅毒病、染到身上、當[illegible]雖然治癒、但因其根未除、每逢交[illegible]必要發犯一次、隨犯隨治、耗費金[illegible]若干、始終未得痊癒、忽於去春病[illegible]加重、全身骨節疼痛、動轉十分[illegible]難、日間稍輕、入夜更甚、竟臥床兩[illegible]有餘、飲食漸漸減少、各處聘醫[illegible]治、不見絲毫功效、自思之將來[illegible]爲廢人也、幸蒙南滿站福順棧經[illegible]魏秀峰先生介紹、到小西門裡干[illegible]橋胡同、何子範醫士處調治、該大[illegible]果稱爲花柳專科、熱心濟世、診[illegible]之後、射針服藥僅十餘日、諸症痊癒、也、此乃不幸中之大幸、當時雖已治癒、鄙人仍慮其來春再發、焉知今春並未復發、而身体較前更爲强壯、如此可証明該大醫士、所用之醫藥確係根本治療、不愧稱爲花柳專科、並非凡凡者比也、感謝之餘無以爲報、特將經過之一切情形、並鄙人照片一張登諸報端、略表謝忱、一爲感謝何子範醫士之大德、一爲介紹患花柳病者諸君速往該處求診、免受無限之苦、而同享健康之福也、

褚殿甲照片

奉天南滿站瑞豐公司經理 褚殿甲謹啓
子範醫院設奉天小西門裡干石橋胡同
分院哈爾濱道外正陽八道街口內

張家父子舊部歸服以後 撥亂反正着着進行 吉署收復政權委派官吏

據吉林專訊云、剿匪軍司令進抵榆樹、及省東北各縣校明白歸服、哈埠政權、開始收復、而各縣已有更動者、就其發表者錄下、

●穆稜煤礦督辦 中俄官商合辦穆稜煤礦公司督辦、原由蔡運升充任、茲熙長官查蔡氏久離哈埠、督辦一席、不便久懸、改派前實業廳廳長馬德恩接充、其辦悉穆煤情形、以便督理、馬氏業已赴哈、

●無線電台 哈爾濱無綫電台改派前吉林無線電台台長馬樹棠充任、

●公安局長 濱江市公安局局長高齊棟撤職、遺缺改派湯武涉接充、湯氏曾充該局局長、

●電業總辦 哈爾濱電業公司總辦李樹滋、茲請辭職遺缺調派吉林長官公署秘書前汪清縣縣長金世英接充、

●電話電報 哈爾濱電話電報兩局局長調派吉林電話局局長高文垣、前往接充云、

●双城縣長 楊鳳玉前經省府撤換、派魯震接充不及一月、駐雙城蘇於逐魯茲於二十一日、長官明令楊鳳玉調省、遺缺調派全省警官學校教育長魏鐵華接充、魏係双城、以便該理云、

●扶餘縣長 孫殿魁、亦於二十一日明令調省、改派陳之瑛接充、陳係扶餘縣承審員云、

●水上局長 松花江下游水上公安局駐在哈埠局長關忠照、茲亦更動改派劉寶源接充、

●濱江公安 濱江縣公安局局長、權國藩、調省另候委用、遺缺改派王嘉毓接充、聞王氏服務警界多年云、 此外關於濱江及哈市各官吏、以及賓縣阿城等縣縣長、日內亦均另行派人云云、

省府改組 即將實現 已起草組織法

奉天省政府、將改舊長官公署、已誌本報、茲據確訊、省政府改組之事、業經滿奉各巨頭表決、不久即將實現、關于兩廳之人選、內定軍政廳長、于芷山、或張海鵬、民政廳長、省政府諮議李毅氏、最有希望、最近即可發表云、

省長臧式毅、以新省政府雖已組成、分四科辦事、尚無省政府組織法、以爲標準、乃令秘書處起草省政府組織法、以便審定公布云、

張學良預備下野出洋

張學良近因蔣介石下野、失去後援、加之遼西不保、衆將離二、晉魯外患可懼、個人保身、究難免下野出洋一途、聞頃特密電瀋法蘭西之鄰作華氏代爲先容一切、并有已遣乃弟張學銘首途說、其出洋方向、蓋即法國與其他歐西各國云、

否認國民黨 黨義書籍禁售

當局現爲絕對與國民政府脫離關係計、對所屬訓諭、決不容許國民黨之行動、并禁售關於國民黨義書籍文件云、

更調總站分所長

奉山路、總站路警分所長、苑希孔、頃因全綫路警改組、調升爲大虎山段警務長、遺缺經當局、委王憲起接充、該警業于廿四日晉行交替視事云、

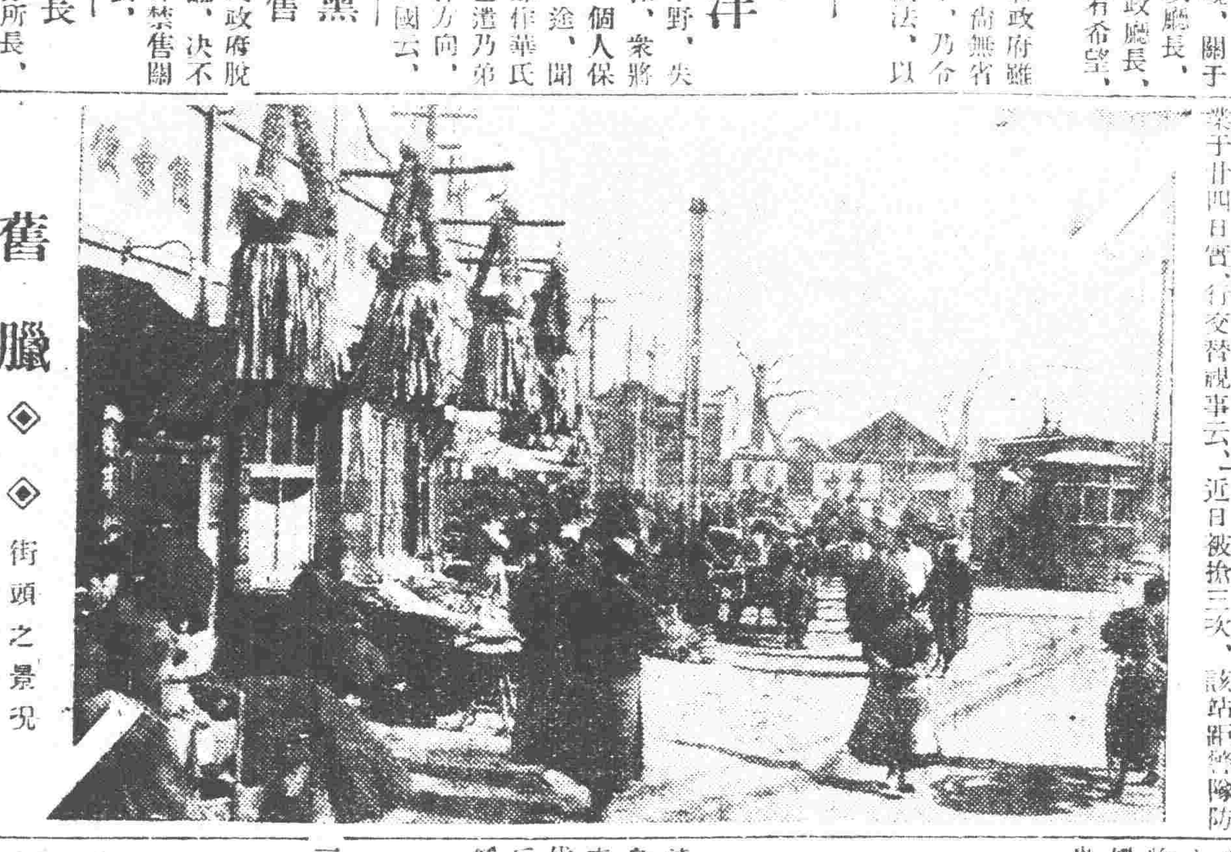

舊臘◈◈街頭之景況

瀋水小新聞

【發現女屍】大北邊門外沙土坑南邊地方、於今二十四日早發現女子屍一具、說者謂於二十三日夜有人移送於此、後經該地分所報告地方法院派員檢驗核辦云、

【仇耶匪耶】小北關下頭山東堡住戶溫尚文、前充軍界差事、現今賦閒在家、于二十三日下午六點、忽聞來一人入屋、未容分說立將溫某推于門外、用刺刀將溫某連刺三刀於頭部上、血流滿地、當時立即身死、該匪人即逃、仇耶仰匪耶、容訪再誌云、

【拾得錢包】昨二十三日下午三時餘、日站浪速通、四十三番地、牛分利飯莊掌櫃曹應林、因精通各科醫理、應人之請特往北市場治病、歸時在途中拾得錢包一個、內儲奉大票十餘張、現洋數元、候領多時、忽有一老叟、前來查找、曹掌櫃詢問明白、即將錢包送還、遂道謝不置而去云、

【查獲偷兒】商埠地十一緯路地方、於昨廿三日晚十時許、有一偸兒由某木廠偸出大方木板數塊、行至厚德路分所迤南、適有八分局文局員查勤瞥見、當將該竊犯帶往分局、交司法課訊辦云、

【偷煤流產】大東邊門外迤北大亨鐵工廠院內存儲煤甚多、於今二十四日有左近劉姓少婦潛伏於該廠院內偸取塊煤、不料被廠人見之、該婦遂即跳墻欲跑、該婦身懷有孕竟而流產、後經家人抬送醫療治云、

【私宰被罰】大南關下頭、住有劉長生者、向推車賣肉藉資生活、昨二十三日晚、在家私宰肥豬一口、希圖省稅、不料被十警查知、即將劉長生捕獲、帶局按漏稅章程罰辦云、

【賭風復萌】沙子溝妓館奎發堂等、前因開始設賭、經九區署長、抓獲賭具後、並該窰主王杏林、逃逸各部、已誌本報、茲悉該王某等、近又運動某縣之課長等仍行恢復其舊業、現正進行暗中擺設中云、

奉錦貨車緩駛 暫由客車附輪

奉山鐵路、前傳有奉天錦縣間、通駛貨車各節、茲經調查該路因貨車車皮稀少、且沿途各站、尚無貨物可運、以是該項貨車、暫行緩開、現該開通之各站貨物車、暫隔客車附掛運輸云、

瀋海水簾洞加警

瀋海鐵路維持會長丁鑑修、以本路水簾洞車站工人宿舍、近日被搶三次、該站距警隊防所甚遠、乃于廿三日派路警十名、前往該站警戒防禦云、

省政府聘任參議

省長臧奉久、以新省政府成立後、事務殊漸繁要、並警備事宜、亦需員助理、乃聘任王茲棟氏爲本府參議、王參議業已奉聘到府辦事云、

教育事務處 設前教廳內

省政府教育事務籌備處、委章煥章爲處長、章處長奉委即到府請示辦法、並派人赴前教育廳整理、將事務籌備處設于該處、以資辦事便利云、

省政府通令平仰物價

奉天省長臧式毅、因金融奇緊、百物昂貴、貧民叫苦、要不平抑物價任奸商謀利、實與人民生計有關、故責成市警局市商會平抑物價、兼在舊年關屆期人民舊習難改、恐物漲無度、自平落物價後、倘奸商故違高台者、查出定行從嚴懲辦、以維民生云、

財政廳催報損失

財政廳長趙鵬第、以西路各稅局、在軍隊未撤退之前、損失稅款票照數目、尚未據各局呈報、乃于廿三日通令西路各局將損失查報、以憑核辦云、

夜市進行中 辦公處成立

市政公署、前爲興通地面計、會擬舉辦夜市、宣傳已久、迄未實行、茲悉此事、仍在進行中、並在南市場天泰書館內成立興辦夜市辦公處、以資進行、傳聞辦期將不在遠云、

陳相屯發現大批胡匪

二十三日午後三時許、城西南陳相屯北王家寨、忽發現騎馬胡匪、約有五六十名、由頭目寶勝率領、駐陳相屯瀋陽縣第三分局警備隊聞訊、當即派隊前往、交戰一小時、匪不支乃行潰走、並擊傷胡匪二名、擒獲二名、

開槍轟斃男子、及女、少婦三入他去、後經鄉警聞信、前往追剿未獲、即當知瀋陽縣派相驗云、

◆北陵東隣媽媽攻村、農戶寶子全(本姓那)家於前二十一日夜九時、闖入胡匪四名、寶東當時聞風持槍潛逃、胡匪翻箱倒筴、計搶去衣服兩大包、馬蹄錶一個、馬一匹搶向三台子逃去云、

退走軍隊集中昌灤 榆關由何旅担任

據聞由遼西退赴關內之東北軍、如十二旅、十九旅、二十旅等、現均駐防於北戴河迤西昌黎灤州唐山遷安等地、所有榆關至北戴河間之防務、概由九旅何柱國部担任防務云、

各機關換新 免費汽車証

俄人組織之自動車會社、昔年發給各機關之免費乘車証均已逾期、乃函請各機關將原有之免費乘車証、限一月卅日以前持換新証云、

奉天商會人員配帶新製臂章

奉天市商會自改稱以來、會中上下員司仍配事變後舊率由商會臂章、該會委員王桐軒以名實不符、特於日前令匯務張主任製妥白布臂章、仍由奉天憲兵隊蓋印上書奉天市商會員役等字樣云、

電燈廠取消提成

奉天電燈廠、于事變後擬聘收費員努力收費起見、曾定收費員經徵數目、每百元提成一元、獎給該員、現該廠長大機氏、以該法非久遠辦法、自一月起將提成取消云、

英使藍浦森將過奉回國

前任北平英國公使藍浦森、因奉本國政府之電召、兩調中日糾紛之眞相、該公使乃定于本週內啓程過奉北上、經西比利亞鐵路回國云、

交委會連日審議聲中 滿蒙路網新計劃

交通委員會關于路網計劃、已誌本報、茲據消息、連日會議、該會似已決定大體方針、查其內容、擬將前此張學良時代之計劃、略加改變、俾副門戶開放純粹經濟之義、聞其要領、爲下列數項云、

一、吉會鐵路早日建設、
一、長春至大賚鐵路、亦早日建設、
一、所謂東大幹綫、奉天海龍吉林五常方面同江依蘭撫遠之一路、改由依蘭沿牡丹江而至延吉、
一、海龍清源方面至朝鮮國境之豫定綫、暫緩建設、
一、齊齊哈爾至黑河之豫定綫暫緩建設、
一、打通綫方面之豫定計劃、從新另議、
一、哈爾濱克山通化海倫之豫定綫、急速建設、

實業廳 將設工廠 收容失業人民

實業廳長梁玉書、現爲發展實業起見、擬設立實業工廠一處、以資收容失業之人民、刻正全盤計畫一切、實現之期尚須時日云、

取締火爐 特公佈週知

奉天市警察局長齊恩銘、以時屆冬令、商民住戶、均安置火爐以取煖、偶失於檢點易發火警、爰爲預防計、特規定冬季火爐暫行取締辦法五條、昨特公佈週知并仰商民人等一體遵守、

縣九區召開治安會議

瀋陽縣九區署長解其修、現因時屆舊曆年關、又以該區毘連省城爲防範匪徒竄入擾害起見、于昨廿四日晨、特行召集全區各村村長、及各分所長等假該署內、開會協議防匪、及治安之一切事項云、

財廳飭調查紙煙行量

財政廳長趙鵬第、現以紙煙稅爲收入大宗、爲統計煙稅起見、特於二十三日通飭各縣局所管境銷行紙煙種類及銷行量等查明具報云、

夏曆新年官准秧歌等會

舊曆年關在即、市政當局因時局關係、全市警局保安隊商團互相聯防、並切實檢察行人並命商民禁放鞭炮、但商民對舊年娛樂、官方極力提倡、市商會並傳知各商號、秧歌龍燈獅子汗船等一切娛樂均可上市、本年較之往年、必另有一番新氣象云、

房稅契登記 廳令照舊辦理

財政廳長趙鵬第、昨二十三日訓令各縣云、略謂查自事變以來、人民之田房之買賣、自屬難免、而行報清稅契登記者、竟了無所有以此放棄產權、殊屬非是、仰即布告人民、務宜照舊報請稅契登記、以重產權云、

晉將領反張 請設政務分會

張學良已在北平成立政務分會、張意本想加入晉方委員後可轄晉綏二省之政、詎晉將不予承認、該晉省方委員、加入北平政務分會則可、而該會管轄晉綏二省政權則不可、并向南京聯請在晉設立政務分會、以便處理晉綏政務云、

搶

◆市內小東關門牌一八二號住戶傅惠民前在某公司充任副經理、家中頗有積蓄、於昨廿三日晚七時許、突有胡匪三人、跳墻而入、當搶去現大洋一百八十餘元、金鐲一付、皮大氅一件、搶畢由後墻跳出而逃、及報警追緝、已失所向云、

◆小東邊門外大橋東桑家玫德記粉房、於二十三日晚七點三十分、突闖入胡匪二名、均手持利刃威嚇將事主綑綁、計搶去現大洋六元八角、及零碎奉票一百二十元、該胡匪等搶完、遂出門逃去云、

◆城東北灰山村、於二十四日上午突闖入馬匪八名、各持大槍進村後、令該村預備吃喝吃完遂將稍殷實戶李姓王姓二家之錢財物品搶去若干、臨行時鳴搶示威遂向東逃去云、

◆城西牛安堡、住有劉某者因伊女出閣期近、特於二十二日早命其子趕大車、將女及某嫂少婦送城、購買物品、詎知行抵塔灣後、遇見胡匪三人、將車攔住欲御牲口、車夫不允遂趕車就跑、胡匪在前未躲竟擠斃一匪、餘二匪大怒、即時

限制懸掛青天白日旗

【海城】警署長滕仲文氏、鑒於中日爲同文同種、關係密切、決不應存任何反對仇視之現象故此後關於慶祝紀念等日、各商民宜毋再懸青天白日國民黨旗、只須單懸國旗、以昆表示慶意、並可慎重國交、藉以表示親善、是以特佈告週知矣、

錦海電話完全恢復

【海城】自錦州事變後、海城至錦州間之長途電話、因而斷絕、頃已加工修復、于昨廿一日完全通話、海錦間之消息、至此力行靈通、一般官民赴局通話者、絡繹不絕云、

「跟著匪的百姓們 趕快離開他們吧」 飛機擲下之日軍傳單

【海城】日昨飛機在本邑上空盤旋、擲下傳單多份、茲探其要點錄下、

日本軍就是打倒他們軍閥和賊閥的、所以對於百姓的性命是要好好兒的保護、你們百姓要與、若有跟著胡匪們的人、趕快離開他們吧！現在新政府有了、好好兒的保護人民、維持治安、你們快回家安居樂業吧、

又爲佈告事、照得此次不幸遭遇事變、所有良民、爲匪所迫、不得已乃加入胡匪賊團者、從速復歸故居、對於日本軍當必須嚴加保護、並且設法俾爾安心就業、務要深體日本軍安撫之意、遵守勿違、切切此佈

附屬地地方會議

【海城】大石橋滿鐵事務所

曲雲樓已與鄧合作 正收拾餉彈軍需

【海城】頃探界人云、前老爺廟村長曲雲樓、自牽鄉團爲匪、集衆數千、據有五十餘村、曲匪首爲完成目的、特遣使與前鳳城公安局長事變爲匪之鄧鐵海、兩面妥協、通力合作、二氏已於日前會於鳳界大湯溝、現正收拾槍彈馬疋被服軍需用品、勢將進佔要鎮云云

注重衛生施行大檢查

【海城】縣警察署長滕仲文於今(廿三)日午前十一時、引導日方衛生部職員、沿街巷施行大檢查、是以城關商民住戶未待蒞臨、即先東掃西抹、大事清理○因而忙碌不堪、煙塵四起及灰塵漸落、尚稱清潔乾淨、致未被責、亦可謂、未雨綢繆、也哉？但望此後勿再臨渴掘井之爲愈云、

十字會送懲侵佔捐款犯

【營口】本埠十字會創立伊始成績卓著、故一般好善之士莫不踴躍樂輸、該會募捐員于某居心叵測、誠外僞中、竟枝佔捐洋壹千七百餘元、現經王辦李振邦查覺、因恐碍及會務前途、當將該犯備文拘送法院按律懲辦、並請追繳前款、用資補抱云、

牛莊城被匪包圍

【營口】營埠東北牛莊城、係縣境一大重鎮、昔爲英人通商口岸、後移至營埠、故迄今外人混稱營口爲牛莊、實則地分兩處、年前乘時局之變、該城屢爲匪首青山等所攻破、日軍剿往救平、茲聞於昨十七日又被該股匪率衆一千五百餘名、將城衝破、始而包圍、繼則縱火、該城駐軍兵力單薄、勢不可支、遂電知日軍前往剿捕、至如何詳情、俟訪再誌、

督察處裁汰冗員

【營口】商埠公安局、前承自委會令、曾經裁去各分局員外、聞該局督察處亦行奉令裁員、故日昨將所有額外督察員、完全解職、用資撙節云、

教育處取銷歸級併校策

【營口】本縣教育處、前以經費支絀、曾經擬妥歸級併校方策、用資樽節、乃邇來經教務會議通過、恐日後恢復困難祇得勉强支持、遂打消前議云

局址由教育會佔用

【營口】本縣教育局、業經奉令撤銷、遺址頃由教育會具文呈准教育處撥歸佔用、現已正式遷入、頗爲便利、昨已分函各校會員一體知照云、

海關稅務司調任沙市

【營口】山海關稅務司英人克勒納、在營有年、辦理關稅、成績卓著、茲經總稅務司、調任爲沙市稅務司、其新任未經蒞任以前、暫由余瑞瀛代理、聞該員已於日昨赴南就職云、

縣警察署招馬警

【營口】縣警察署、刻以四鄉胡匪未盡肅淸、所需警額自應充足、故於昨招募馬警若干以資捍衛地方云、

市公安局派員檢查衛生

【延吉】公安局梁局長、爲淸理本市內各商及住戶淸潔起見、特派該局第三科(衛生)科員張永年率同衛士分赴各巷檢查、聞首一日被罰者計十七家云、

梁公安局長檢查分局所

【延吉】公安梁局長、自蒞任以來、對于警政、力加整頓、頗見起色、恐所屬各分局所、有不如整頓、故特于本月十六日親赴各分局所檢查、以資督促、各官長努力整頓云、

保衛正隊長侯紹慶被撤

【延吉】駐八道溝保衛正隊長侯紹慶、因積壓餉項、被某甲告發、經朱總隊長調查屬實着即撤差、並擬看押、侯某聞信、即隱匿無踪、現正各處偵查中云、

犯人福音 拘留所購被

【延吉】公安梁局長、因時值降冬、拘留所羈押人犯、均甚寒苦、特令人犯食該局大伙食、並令購棉被數床、以備犯人所用、梁氏如此優待人犯、均感大德云、

日警署長返延

【延吉】本埠日本警察署長長谷川淸、日前因公赴吉林、已誌前報、該氏業已辦理完竣于日昨(十四)乘汽車由敦返延云、

二十年教育彙刊分送各機關

【延吉】教育局二十年教育彙刊、前編竣事、業已印就、遂于本月十四日分送本埠及外埠各機關收覽、該刊內容豐富頗得各界歡迎云、

十二月違警罰金

【延吉】公安局上年十二月份處理違警案二十二案、計人犯四十七名、計科罰金吉大洋百四十九元、除呈報外、特行公布商民一體知照云、

奉天南滿中學堂招生廣告

一、宗旨 本學堂大正六年三月設立於奉天專招收中國子弟爲將來欲入滿洲醫科大學、旅順工科大學、南滿洲工業專門學校及日本內地各官公私立大學或各高等專門學校者以受高等教育爲宗旨

二、組織 本學堂分爲豫科、本科、補習科、

三、修業年限 豫科以一年爲限、本科以四年爲限、補習科一年爲限

四、招收額數 豫科 約八十名 本科第一年 約六十名

五、入學資格 豫科以高級小學校畢業者及有與斯同等以上之學力者爲合格 本科第一年以各公學堂高級科併日語學堂畢業者及高級小學校畢業生通曉日本語者爲合格

六、考期及學科 (一)豫科大學考期及學科如左(依照高級小學校畢業程度)
各地試驗場
陽曆今年二月十一日自午前八時 漢文、檢驗身體、試問
同 二月十二日自午前八時 算術、理科
奉天試驗場
陽曆今年二月廿二日自午前八時 漢文、檢驗身體、試問
同 二月廿三日自午前八時 算術、理科
(二)、本科第一學年考期及學科如左(依照公學校高級科畢業程度)
各地試驗場
陽曆今年二月十一日自午前八時 漢文、檢驗身體、試問
同 二月十二日自午前八時 算術、理科、日語
奉天試驗場
陽曆今年二月廿二日自午前八時 漢文、檢驗身體、試問
同 二月廿三日自午前八時 算術、理科、日語

七、發表成績 同曆二月二十四日午後

八、報名期限報名處及試驗場
報名期限 各地試驗場 陽曆二月十日爲止 奉天試驗場陽曆二月二十日爲止
各地試驗場 遼陽小學校 安東滿日小學校 長春實業補習學校 吉林小學校 哈爾濱日本小學校 齊齊哈爾滿鐵公所
奉天試驗場 奉天大西門外 本學堂內

九、報名手續 凡志願應考者務須於考期前報名將左開書類及像片一同交至自願就試之各試驗場
(一)、入學志願書(履歷書)(備在各試驗場函索即寄)
(二)、像片一枚(最近拍照四寸半身不戴帽子者背面寫明自己姓名年齡及籍貫)

十、學費及頭一年應用花費 第一年花費較多但第二年以後不收操裝費每年可省五十餘圓
(一)、學費不收 保證金五圓
(二)、日本內地旅行費存儲金每年金八圓(豫科不收本科分爲兩期交納)
(三)、學友會入會金一圓
(四)、學友會會費每年金二圓六十錢(分爲兩期交納)
(五)、瀋水社社費金一圓
(六)、操衣費 冬服金十五圓 外套金十五圓 夏服金五圓 帽子、皮鞋、運動鞋、及冰鞋、金十二圓
(七)、書籍及文具費 豫科金六圓 本科第一學年金十八圓五十錢
(八)、膳費每年金三十圓(分爲兩期交納)
(九)、共合 豫科 金九十五圓六十錢 本科第一學年 金壹百十六圓十錢

十一、已經考取錄各生先將應用錢項如數交齊方准入校各項左列
(一)、學費不收 保證金五圓
(二)、日本內地旅行費存儲金四圓(豫科不收)
(三)、學友會入會金及會費金二圓三十錢
(四)、瀋水社社費金五十錢
(五)、操衣費金十四圓(夏服 皮鞋 運動鞋 帽子)
(六)、書籍及文具費 豫科金六圓 本科第一學年金十八圓五十錢
(七)、膳費半年金十五圓
(八)、共合 豫科 金四十三圓八十錢 本科 金六十圓三十錢

十二、特點 酌量選拔品行端正學力優良者爲特待生以資鼓勵 本學堂畢業後如有志留學日本國者本堂必設妥善之法以謀諸生之成就 本學堂學生於定例休假歸省時本堂發給半票

專門肺病胃腸病婦科小兒科 國醫李春芝 急病請診隨時即往 現寓瀋陽大西關大什街北胡同杏林春藥店 應症凡男婦老幼咯血吐血痰中挾血咳嗽氣喘不論遠年近日一切肺癆均有特效良方保証除根並發售
肺病除根藥每袋大洋五元每打五十元 紅丹每打大洋廿元 胃病寬中丸每袋大洋一元每打十元 腎病良友每袋大洋一元每打十元 補腦遠志膏每料大洋卅元每瓶四分之一大洋八元 郵費在內 奇異怪病另有專法 外埠函詢請附郵票兩角即日答覆
地址 奉天省城大西關大什胡同 杏林春啓

小双城堡陳健飛先生函云 敬啓者敝人前購貴堂化痔膏土龍散服用甚效誠聖藥也
小一旅館經理孫振邦君來函感謝夏氏化痔膏
痔漏之發源
地址 瀋陽小東邊門外 夏福興堂啓

救國危言(六)
(冷佛)

(三)求共和爲慕美國適得其反而爲墨西哥。

吾國人之慕共和也。以慕美國之富樂而力行之。惟美國總統之制。僅統內閣之羣吏。于各州自治之無預也。中國之總統。則統各省之行政。其事權之大百倍于美總統遠矣。然中南美之總統也。必以兵爭。墨西哥九十年來。凡易五十六總統。自辛亥革命來。亦已六易總統矣。然五將軍之爭立未已。與國僉暴。亂無寧日。其南美十餘國。無不皆然。若吾(南海先生自稱)所游者。秘魯捆地爲拉蓋郎。倍爾基與所聞之秘魯。阿拉圭。厄爾瓜多是也。譬甲有百萬人之鬻魁。而得舉。則已爲九十萬人之鬻魁者。必與戰。乙若勝甲。則內爲八十萬人之鬻魁又戰之。丙若勝乙。則七十萬人之鬻魁。又起而戰之。推而至戊己庚辛壬癸亦戰之。遞代力爭。爭無已戰亦無已。譬以衆鶴鶉。置一籠中。必互爭互殺。至于僅餘一雄而後止。以其雄者再入他籠。亦互爭互殺。亦至一雄而後止焉。其幸得總統者一歲數月。亦不能久其所得之成效。則舉國民受其殘殺而已。頃月盈一統矣。然不久又亂矣。夫以南美諸小國。國土之小。總統之權之小。而爭者如此。況吾國土地之大。而總統之權之大。其爭者如何乎。今粵滇川黔之分裂。適成墨五將軍之例。欲求美國共和。而所得者。適得其反三也。

(四)求共和若法今制適得其反而遞演爭亂復行專制如法革命之初。

吾國責任內閣之制。取之于法蔡法國今制之美也。令總統垂拱畫諾。此爲約法之意。蓋以制袁世凱也。然袁世凱既擁八鎮之兵。必不受約法空文之所制。故至去年(民國七年著論時之去年)袁死而實行之。遂釀府院爭權之變。卒至總理忽走天津督軍團開大會。一方假宣戰以結外交。一方閣議院以迫議員。一方由黜總理而京師戒嚴。一方各省獨立而迫散國會。及其終也。破敗復辟矣。雖能詐于擁護共和。更養成專制焉。總統之印璽已南。而北方忽能自命總理。國之議員已散。而自組內閣。竟能專行宣戰。專行借款。故奧使不受出境之文書。謂無國會公許之宣戰。等於滑稽。且夫使今戰。則可也。若立憲之君主。已無宣戰之權矣。必待國會而後能之。今號爲民國政府共和。宣戰大事。國家存亡所關焉。安有不待國會之公決。而可以政府數人。專斷行之者乎。非特行專制而何。而僞蒙擁護共和之面。以欺國人。國人皆信曰。恢復共和也。然試問古今萬國有如此之共和否乎。法拿破侖父子向僞託國會。而吾國且明棄國會其專制過于拿破侖父子遠矣。近者(著論時)數月之爭。乃大類法大革命之初。各購其無道之力。以爭專制之實而已。夫法責任內閣之制。乃鑒於革命八十三年之亂。不敢復行舊總統之制也。見英行虛君共和制之安樂也。乃仿行之。以總統爲虛君也。豈知英之虛君。世襲而非選舉。論門第而不論才能。故不與總理爭權。故能行之而安也。法之虛總統。由選舉而論才望。故日與總理爭權。而法不能若彼。其制已不能行矣。幸道路已通。制度久定。故不致大亂。然猶不肯歸之。吾國人無遠識。乃反法制。而道路未通。制度未定。人心未安。故適得其反。乃類法大革命之初。復歸于專制也。(未完)

神皋雜俎

超凡的人生
小說 (續) (道行)

四月二十日

一反常開。我的心便有多少變化。凡頻愉快的光輝。也時時閃放。可惜一瞬間便消失去。我中心不知有甚麼在潛伏着。能使我追隨一個幻想。幸達到盡頭時。我便要畏縮起來。我看一切的生物。都時時爲自然消滅他。她們臨死的凄慘之音樂。苦了我的耳鼓。驚惕我的心靈。至我昏昏欲睡的當兒。一種愉快的刺激。又清醒我的神志。我晰澈的感覺。收受着一切的悲哀。我不滿的心緒。使我的五臟爆裂。啊!眞甚!我將從這種痛快中解脫出來。我直欣幸極了。你道是誰的力量?自然的我不能不感謝她。因爲她底確是功德無量。

四月二十一日

我有事到城裡去。託愛寅代理。她快活的允許了。回來時已是放了晚學。我向她致謝。她眞是快活極了。她又向我微笑。笑得我十分滿意。她說了『這些無謂的客套。請你對別人說去罷!』

海波太多事了。我在此本不覺得麻煩。他硬要我去就專館。說是比較淸閑些。我眞有些不滿意。又不便向自說出來但是推辭了呢?怕有些不近人情吧!那末我能決然的去嗎?——我竭是不去的好。因爲我的希望都在『不去』的裏面存在。

我可以不向她說。說了也是無從的。我想在不可避免的形式之下。必須要去的時候。一定要對她說明的。但是怎麼說的好呢!如果她有一個不樂意。我又該怎樣好呢?——何須這樣躊躇?只要不違背她的心意。要怎樣便怎樣好了。我希望她說一句『還是不去的好嗎』!這個對於我有好大的效力。我立刻能夠決定我的意志。而且任何都可以犧牲的。(未完)

陸放翁的詩
(續) (汪奈淶)

陸游字務觀。號放翁。山陰人。生於宋宣和七年。卒於嘉定三年。年八十六歲。王炎宣撫川陝。任爲幹辦公事。范成大帥蜀。任爲參議。他居蜀甚久。後任江西常提舉。知嚴州。紹熙元年。遷禮部郎中。兼實錄院檢討。嘉泰二年。同修國史。實錄院修撰。後任寶章閣待制。他的著作。除一萬四千餘首的劍南詩集之外。還有放翁詞。渭南文集。南唐書。

胡適說『陸游爲南宋最偉大詩人之一。早年慷慨自喜。有志功名。故詩詞多悲壯激昂。晚年漸歸閒適。描寫自然界景物。清麗可喜。』

論放翁的詩。要知道他詩的淵源。南宋詩壇稱尤(袤之)楊萬里范(成大)陸他們俱師事曾幾。曾幾是江西詩派的健將。趙庚夫題曾幾詩集云『咄咄逼人門弟子。劍南已見一燈傳』故翁才氣很大。不被江西詩派的範圍所限制。他非常之佩服杜甫的。看他的讀杜詩云。

『千載詩亡不復删。少陵談笑即追還』又云。

『…看渠胸次隘宇宙。惜無千萬不一施。空回英概入筆墨。生民清廟非唐詩。向令天開大宗業。馬周遇合非公誰?後世但作詩人看。使我撫几空咨嗟』

趙甌北詩話『放翁的詩凡三變。宗派本出杜甫。中年以後。則益自出機杼。盡其才而後止』觀其示子詩云。

『我初學詩日。但欲工藻繪。中年始覺悟。漸欲窺宏大。數仞李杜牆。常恨欠領會。元白纔倚門。溫李眞自鄶』

可見其宗尙之正。所以能籠絡萬有。極工巧而仍歸雅正。不落纖佻。此初期也。又有後自述云。

我昔學詩未有得。殘餘未免從人乞。力孱氣餒心自知。妄取虛名有慚色。四十從戎駐南鄭。酣宴軍中夜連日。打毬築場一千步。閱馬列廐三萬匹。華燈縱博聲滿樓。寶釵艷舞光照席。琵琶絃急冰雹亂。羯鼓手勻風雨疾。詩家三昧忽見前。屈宋在眼元歷歷。天機雲錦用在我。剪裁妙處非刀尺。……

放翁自從戎之後。詩境變爲宏肆豪壯。均了晚年。安適於田園生活。詩境又變爲清空平淡。而藝術的造詣也愈深了。看他的夜吟。

『六十餘年忘(『忘』或『妄』之誤)學詩。工夫深到獨心知。夜來一笑寒燈下。始是金丹換骨時。』

劉後邨說他『皮毛落盡』。大概是指他老年的詩境而言。

中年以後。他又受了岑參的影響不少。看他的夜讀岑嘉州詩集有云。

『公詩信豪偉。筆力追李杜。』又云『誦公天山篇。流涕思一遇』。

他的晚年。又受了陶淵明的影響。看他的讀陶詩『我詩慕淵明。恨不造其微。退歸亦已晚。飲酒或庶幾。……千載無斯人。吾將誰與歸』

放翁詩的淵源。略如上述。他的詩。可以分幾部份來討論。

記遊詩。藝術的作品。是在大自然界中求得的。並非閉居斗室。埋首案頭。所能創造的。『南窮閩越西窮漢。馬蹄幾歷天下半』劍南詩集。無處不可見到他的山水之癖。

翩翩馬上帽簷斜。盡日尋春不到家。偏愛張園好風景。半天高柳卧溪花。(花時徧遊諸家園)

一縷殘山欲銷魂。淡漠幽香伴月痕。江上人家應勝此。開頭更出小南門。(江上散步尋梅)。

來到名山夢已新。千峯拔地玉嶙峋。黃亭一夜風吹雨。似爲遊人洗俗塵。

衣上征塵雜酒痕。遠遊無處不銷魂。此身合是詩人未?細雨騎驢入劍門。(劍門道中遇雨)

七年不到楓橋寺。客枕依然半夜鐘。風月未須輕感慨。巴山此去尙千重。(宿楓橋)

烟水蒼茫西復東。扁舟又繫柳陰中。三更酒醒殘燈在。臥聽蕭蕭雨打篷。(東關)

當年走馬錦城西。曾爲梅花醉似泥。二十里中香不斷。青羊宮到浣花溪。(梅花絕句)

江天缺月西南落。行路寒雞一再鳴。自笑此身□慣。野驛孤店最關情!(出遊歸臥得雜詩)

描寫鄉景詩。晚風翻翻芋葉白。落日漠漠稻花香。出門縱轡何所詣?萬里橋南追晚涼。

雨後涼生病體輕。閒拖杜杖出門行。槐花落盡桐陰薄。時有殘蟬一兩聲。

村南村北紡車鳴。打豆家家趁晚晴。過盡水邊牛跡路。嶺頭猿鳥伴閒行。

描寫極微小的事物。能得杜詩的清妙。如『雨寒鷄栖早。風高雁陣斜』『蜘蛛布陣雨將作。蝴蝶成團春已濃。』又如『一盤餐莫恨無兼味。自繞荒畦摘芥菘』

秋懷『園丁傍架摘黃瓜。村女沿籬採碧花。城市尙餘三伏熱。秋光先到野人家』尤得杜甫神韻。

悲壯詩。 放翁一生。鬱鬱不伸的。就是不能恢復中原。看他。

『諸公可歎善謀身。誤國當時豈一秦?不望夷吾出江左。新亭對泣亦無人』又云。

『和戎詔下十五年。將軍不戰空臨邊。朱門沉沉按歌舞。廐馬肥死弓斷弦。戍樓刁斗催落月。三十從軍今白髮。笛裏誰知壯士心。沙頭空照征人骨。中原干戈古亦聞。豈有逆胡傳子孫。遺民忍死望恢復。幾處今宵垂淚痕。』

南宋偏安之後。奇恥大辱未雪。正是君王臥薪嘗膽。武將蓄鋭待敵的時候。不想這時的君臣們。又都大享其歡樂主義。將士們都還尋歡取樂。眞是令放翁悲憤的。所以他說『遺民淚盡胡塵裡。南望王師又一年』

因着愛國的熱誠。或就了他許多悲壯激昂的詩來。

清夢初回秋夜闌。牀前耿耿一燈殘。忽聞雨掠蓬窗過。猶作當時鐵馬聲。(秋雨漸涼有懷興元)

北望中原淚滿巾。黃旗空想渡河津。丁夫窮死由來事。要是江南有此人。(北望)

少時鐵馬蹴河冰。老去擁藏百不能。風雨滿山猶未曉。只將殘夢作殘燈。(殘夢)

閑置空齋清夜永。時聞水鳥暗相呼。胡塵漫漫連淮潁。淚盡燈前看地圖。(夜觀子虛所得淮上地圖)

大散關頭北望秦。自期談笑掃胡塵。收身死門桑麻社。何止明明兩世人。

小猿南山雪未消。繡旗斜卷玉驄驕。不如意事常千萬。空想先鋒宿渭橋。(追憶征西幕中舊事)

書生忠義與誰論?骨朽猶應此念存。砥柱河流仙掌日。死前恨不見中原!(太息)

少年志欲掃胡塵。至老寧知不少伸。覽鏡已悲身潦倒。橫戈空覺膽輪囷。生無鮑叔能知己。死有要離與人鄰。西望不勝南北恨。江邊回首淚痕新!

丈夫不虛生世間。本意滅虜收河山。豈知蹭蹬不稱意。八年梁益凋朱顏。三更撫枕忽大叫。夢中疑得松亭關。……(樓上醉書。)

老年的詩。清淡圓潤。已將中年時代的粗氣洗滅無餘了。往往所作的都是白話詩。不求其工而自工。他說『詩到無人愛處工。』可見他藝術的造詣。已是登峯造極。

論理詩。

『得福常廉禍自輕。坦然無愧亦無驚。平生秘訣今相付。只向君心可處行。』

這幾句格言。覺得淡然無味。老年眞正藝術作品。

不識如何喚作愁。東阡西陌且閑遊。兒童共道先生醉。折得黃花插滿頭。

放翁小艇輕如葉。只載蓑衣不載家。清曉長歌何處去。武林溪上看桃花。(小艇)

落日疎林數點鴉。青山缺處是吾家。歸來何事添幽致。小灶燈前自煮茶。

放翁詩。在南宋時。不能算革命的先鋒。他雖然受了前代詩人的影響。但不落窠臼。能利用古人。而不爲古人所用。造成他自己獨有的風格。這樣就是他的長處。他在宋時已受了許多的好評語。有說如『怒猊抉石。渴奔泉。』有說『翠岫明霞。碧溪初月。』所以不必再多說了。

他的理學化的詩太多。因爲宋時理學太盛。放翁也不免受了理學派的影響的緣故。

他的好詩。七言絕句爲最多。一部劍南詩集。實在是令我們欣賞無窮。

一九三一。十月。十五日。於津。

故都的一瞬
(續) (蘇虎俠)

(五)三海

在管理上的區別。中南海爲一部分。北海爲一部分。中南海雖然趕不上北海的複雜。若講清幽肅靜也是一個很好的遊逛之所。可惜時値深秋。花木都變做枯黃的面孔。所以覺得一片蕭灑之氣。我因爲好勝心切。便化二角毛票租一隻少船一個十多歲的小孩子給我搖槳。從迎薰亭影南岸走了一個來回。然後又繞瀛台一週。最後又回至原處。實則是我自己搖了一多半。最初是由那個小孩子給我搖着。不久我便要過來自己搖。走過不遠經他的指導。很快的我也變成一個水手了。雖然覺得吃點累。還是興味津津。一直到上岸我也沒把槳交給他。

在清代政治上有名的瀛台就在這後邊。光緒帝的臨時住所。已竟改做飯館子了。裏邊充滿了一種荒涼冷落的景象。

中南海裏最可取的地方便是水清可以見底。鯽魚上下。表現出來極其泰然的神情。足以使你滿腹慾望忿怨都化作了游魚消逝在碧綠的波瀾裡邊去了。

北海的局面雖小。可是有很多精美玲瓏的地方。一經入內。就有一種使你留連的力量。中間那座塔更是極好的風景。電影明星胡蝶女士還在這裡攝背景了呢。站在塔上復可使你的眼界展開到不可形容的境界。澇灑常是條半圓形的水榭。當初設計之用心也不能不算奇絕了。若在炎熱的高日。坐在這裡品茗消暑。我想再好也沒有了。

從這裡坐船往北走半里水程便到了北海的極北頭了。這邊雖有幾處古蹟。可惜多半是頹廢了。觸目皆破瓦敗磚。一點兒生氣都沒有!萬佛寺裡的佛像都被去的光了。聽說是庚子八國聯軍給毀壞的。比較完好一點的祗有五彩九龍碑了。

(六)中山公園

中山公園緊連紫禁城的西南角。因爲受了藝術建築物的濡染。更加經營的得法。所以是很可遊逛的地方。『公理戰勝』的石碑樓也在這裡。

園的中央有一座中國宮殿式的建築物。正面高懸『中山堂』三個大字。裡邊本是小規模的圖書館。使得遊園的人還有吸收知識的機會。

西側便是衛生館。陳列的都是裨益於人類日常生活的一形宣傳品。和好多種的衛生常識解說。所以是極有價值的。

關於北平的遊覽。因爲時間和金錢的兩種阻力。使我不能滿足最初的慾望。因之關於北平的抒寫。絕對說不上周全了。如像西山。天壇等處都是北平第一流的名勝。可惜這次不能如願以償了。所賴來日方長。當俟再有機會的時候定然要可勁的逛一下子。

二十。十一。一。天津。

自殘的痕迹
(續) (也漫)

『唔!母親若有所悟的笑了』

我要請郎君到我書室裏去談談。母親表示不滿。就在這裏談談我也可以知道一點。於是我們都聽從了老人家的慈命。

郎君十年前和我在安徽同學。當時我們同住在一起。我是江蘇人。他是山東人。但是當時並不有什麼意識。只覺得很親暱。民國八年他到湖南去。當時他的父親和哥哥都在湖南做事。我們幾位同學送他上船時。他告訴我們說大約只要在三年後總再可以會晤。豈知在他去後二年時我已返到我久別的故鄉了。現在不惟十年未見面而且未曾通過音書。接着便由他報告他十年的飄流史。他第一句便說。

『想不到我們今天還會在這裡見面!……』他好像從大劫中逃出來的一般。一面表示着他驚恐後的安慰。

『自從民國八年一別。當時到了湖南在某局的交涉局裡當一個巡長。因爲有他父兄在那裡。使一氣做了八月的巡長。後來他父親因病辭職。於是便計劃還鄉。從湖南到山東這樣遠的路程。他哥哥便決計扶持他父親回家。在他父兄回去後他的地位已不穩固了。因爲不若人在人情上的理論來說。當然人去人情也去了。於是他又投身在一家汽車公司裡做事。忽然着一個春天的三月。他父親因□催他回家結婚。距結婚後二年他的父親便去世。從此他便沒再到湖南去。

青年人總不十分願意株守家園。在他回家第二年他又投身某軍中。只做一個上士班長。後某軍奉令南調他又隨軍到安徽。又□□相繼敗亂。又隨軍到河南。及□□相繼倒平後。又奉令調到江西。這樣一役一役之中。風塵之苦當然在所不免。簡直骨折也是家常便飯。『死』也只在一不留心中。請看成千成萬的官長老爺們。同樣也橫屍在戰場。更何況我這一個上卒呢!——』

他把小腿上的創痕。請我看。我帶着驚異的顏色。心裡湧現了無限的同情。這是□軍大刀隊。在黑夜裡追趕我這疲倦的的上卒。最後賞還賜了這一刀說時像似有一陣痛苦的回憶。還不如死去倒輕鬆。

『孩子!!』怎麼混了這個樣子回來?——還是在家鄉做個甚麼事好。何苦去拚命。』

老人家說了這幾句話。老淚幾乎滾出來。神情十分的悲哀。也像似十分的憐憫。

當天我留他住了。我看他到安定了許多。豈知在第三天的早上他又決然的要啓程。我只好在雨中送他到車站去。九點鐘左右車開了。他還在雨中的車窗上招手。

民國二十年秋。

含淚的微笑
(阿魏)

我近來受着種種的打擊。種種的失散。我時常想哭。我時常想流淚。但我到底是覺得流淚是弱者的表示。所以我忍耐着我將要流出來的眼淚。含着淚帶着勉强的微笑。

當我每次含着淚帶着勉强的微笑時萬選就對我說。

『魏。在你的微笑裏。我可以看出你內心的悲哀。內心的隱痛。在別人。他定以爲你是快樂的微笑。那就錯了。在我。我感到你的微笑。是受創的。是悲痛的表現。因爲我早就看到你徘徊在眼眶裏的快要流出來的眼淚了。』

是的。萬選是我的知友。他了解我內心所受的不幸。然而除了他。誰又了解我的悲痛呢?

在過去幾年中。我物質上的窮困。是任何人都比不上的。我曾空着肚子。一天或二天沒有一點東西充飢。在大雪中。我還是穿着秋天所穿的單薄的衣裳。二房東下了逐客令。無情的殘酷的把我的行李擲在馬路上。使我無家可歸。忍痛的在露天中守了一夜。……總之。一切他人沒有受過的窮困。獨我是受過。但我並不悲傷。我並不下淚。我只感到生命過程中應有的待遇。應有的答報。

可是。近來是不同了。物質上固然是窮困。精神上也感着無限的痛苦。時時刻刻都好像一有銳利刀向我心坎剛刺似的。我痛。我幾乎昏倒。

人類各自太過于自私自利。這是人類不可洗滌的汚點。爲着這。人與人之間就發生了許多暗爭。發生了許多罪惡。

可以說。罪惡的發生。就是自私的形成。

在許多人歌頌着的所謂『愛情的偉大』『友誼的純潔』裡面。在我看來。都包含着無數的自私的因子。這無數的因子。隨着時光。一天天的發展。到了牠發展到極度時。就變成了許多凶惡的野獸。把許多人歌頌着的『愛情的偉大』『友誼的純潔』都吞噬了。

所以。在男女兩性之間。初相愛戀的時候。是感着愛情的神秘與偉大。然而。經過了一些時候。包含着自私的因子發育長成了。就會把神秘的偉大的愛情吞噬得乾乾淨淨。同樣地。在同性的友誼之間。也是得着幻滅的結果。

這自私的因子。到他發育到極度時。有時也會變成猛烈的火燄。把人間所有的一切。都燒毀得絲毫不留。在這形成之下。一切的罪惡就產生了。

近來我時常想哭。我時常想流淚。但我到底覺着流淚是弱者的表示。所以我忍耐着我將要流出來的眼淚。含着淚帶着勉强的微笑。

幸福婚姻
小說 (續) (美國馬哥瑞特著) (粵潤 穆君榮譯)

我對他表示讚稱中國家庭制度的時候。他說『你愛我僅僅的因爲是中國人麼?』

我說『不是。我以爲我愛你沒有什麼理由』

他說『我願你愛我的實體』

我說『誠然是的。但是你的實體是中國人』

他思想了一回說『中國人誠然可尊敬。但是美國教更可尊敬!』

我笑着對他說『我不願欲使我們美國教訓你!』可笑我信英格蘭教。我們常講說各國教門的異點。

雖然我丈夫不是篤信美國教的人。但是我的心理很信那兩種教博愛。牧師和人類。有高尙精妙的意思。使我們對於一切的物件。都以爲情價值。起初。我信那種教不甚懇切。但是漸漸的纔確切而且篤信。人類的愛並非一時的快樂是萬世的幸福。我看出古京他不信美國教的時候。我恐怕我的結婚不能長久。從他心裡看不出他的美國教是虛僞的口實。但是無論如何。我是誠心同他結婚。這個發覺和我第一次的印影連合起來。僅是一個印影的印影。起初我想這種事情。覺着只有一種困難。就是種族不同。除此以外。我覺着沒有別的困難。

一天古京有了病。但是不十分重。不久就好了。他不像從前那樣的康健。預兆—哈。最小的一個預兆。—一種警戒我們很大。我們不能十分相信是一種務病。

他們醫生勸他靜心保養。夜間我們一同談話。他只爲他那無精神是一時的疲倦。在山上新鮮空氣的地方。修養幾週就能回復原狀。

這個時候。我對他說愛情的永久。和我的義務。我帶着奇異的樣子說『什麼地方能夠制死咱們兩個中的一個。其餘的別一個。還能存在呢?』

他注視我的眼睛很久。他的臉上帶着很憂愁的樣子說『那個事情我不甚相信。我不願欲咱們兩個有一個死了。也教別一個死。現在我們知道。咱們兩個無論什麼事情。都可以彼此講說』

我有一個恐嚇的感覺。古京似乎是一個可怕的生人。並且遠離他。因爲我覺着同遠隔重洋的異族人。不能有知心的談話。因爲我恐怕傷着他。所以我什麼也不說。但是因爲他握着我的手放在他的臉上。並且使他的眼睛從手指空裡看我。他說『不要那樣子。咱們還有許多同處的時候。你往長久想』但是自從有這個疾病以後。這個印影我永未遺忘。(未完)

家庭的娛樂
(南翹)

娛樂這件事在我們生活過程中是一件不可少的。只作工。不娛樂。是要害病的。只娛樂。不作工。是難以謀生的。所以娛樂這件事。確很需要的。又很重要的。

我們中國。大多數的家庭。對於正當的娛樂。大多忽視。所有的不過是打打麻將。撲克。做那些不正當的娛樂罷了。成人自己忽視了兒童方面也被忽視了因爲普通一般人的觀念。以爲兒童遊戲。是胡鬧頑皮。一些沒有價值可言。非但不予指導他。提倡他。反而加以責罵和阻止。唉。如此現象。直是可恨可歎呢。我們中國的小孩子。將來怎能做偉大的事業貢獻給社會國家呢。要知道家庭娛樂的正當和不正當。影響於兒童很大。所以我們現在對於家庭的娛問題。不可再忽視了。要好好的來提倡他才是。

茲把家庭正當娛樂的設施方法。簡單的寫在下面。錯誤之處。一定不少。希熱心家庭娛樂的同志們。加以指正。

(一)設施方面。施行家庭娛樂的方法。可分室內與戶外二種。

(甲)室內的 室內可設一娛樂室。備置一些美之環境。可供閤家老幼。團聚一室。奏音樂。唱詩歌。講故事。猜謎兒。說笑話。并作各種有趣味之室內遊戲。

(乙)戶外的 戶外可設一遊戲場。場地大小須是供兒童遊戲或散步。場地宜清潔。四周可種幾株垂楊。供夏日蔽陰之所。

(二)設備方面。家庭娛樂的設備。以經濟有價值爲原則。茲寫幾種在下面。只供大家參考。備用。

(甲)室內的 (一)桌球(乒乓球)(二)留聲機或無線電收音機(四)棋子。(五)有益的圖書。(六)其他如養善鳴的鳥兒。調良之家畜。種種美麗的花草都是以陶情怡性。

(乙)戶外的 (一)秋千。(二)滑梯或軒輕板。(三)籐環。(四)木球。(五)小脚車。自由車。(六)其他如足囊毽子。皮球……等等。

家庭娛樂設施的方法都有了。我們便要以身作則。領導兒童去正當享受。革除一切不正當的娛樂了。我想快樂和諧的家庭。便可實現在目前。多麼的歡快。何等的幸福呀。

談日記
(張彰)

我有日記癖。天天要費一小時的工夫。去消費在日記上。我曾記得在民國十七年時候。開始做日記。當時曾定幾條信條。作爲我做日記的標準。現在寫在下面。

(一)日記是每日生活的寫眞

(二)日記是心靈流露的結晶

(三)繼續不斷的日記。才有價値。

(四)記賬式的日記。是死的日記。我要打倒死的日記。創造活的日記。

(五)偉大的成功。在於繼續不斷的努力。要使日記成爲偉大的生活寫眞。在於繼續不斷的努力。

除了上面的幾條信條以外。還在日記的第一頁上寫了這麼幾句話。

『我個人深信。日記能增進我的作文能力。發揮我的思想。幫助我的記憶。一部人生的歷史。也就是一部人生的日記。』

而且。一切的事情。都可以在日記上流露出來。對於朋友。所不能說的話。在日記上都可以流露出來。所以日記也是人生的好友。若干時後。翻翻以前的日記。其感觸眞不可以言語形容。

做日記不難。繼持日記則難。這是我所明白的一點。不過天下無難事。只要有心人。做事只要有毅力。怕什麼呢。我自今而後。要從做日記上。養成我恆心。并且要從日記出發。養成一切事情的恆心。這是我個人所希望的願心。

過了幾天。我做日記的消息給同事們知道了。大家要求看我的日記。……我日記上。題了許多希望而親切的話語。其中最有趣而滑稽的。更以君云君在我的日記上。寫了這樣幾句給我。一個偉大的鼓勵。今還是盤旋在我腦海中……

「日記日記。昔一日。記一日。」

讀者們。做日記是有偉大的價值的。我希望大家每日抽出少些時間。在晚上做做日記。所費精神有限。而所得效果則很大的。

主義的擁護
(咸琛)

『戀愛是罪惡!你害死了多少青年!』關由飯後午睡轉回來的這樣喊着。

『的確。戀愛是害人的東西。我以前的二位同學。不是爲了愛而抛棄學業了嗎?不是爲了失戀而自殺了嗎?啊!戀愛啊名詞。眞萬惡之源!我以前不是爲了一位女同學的厚意相待而熱烈地戀愛過的嗎?可是……啊!女人眞可惡!世間爲什麼生了如許無情的女人!女人啊!你常放肆吧!好在我們有獨身主義對付你們!哈哈……擁護獨身主義!……』他腦中如波濤般地洶湧着。

當他獨自在床上這樣大聲喊着的時候。隱約地聽得見樓梯上咯咯—急促的腳步聲。那聲音由遠而近。由階前陽。終究走到他房門口。砰的一聲踢開了門走進來。不待寒暄。跟着大聲喊着說:『混賬!你還在此地睡覺嗎?校長已用武力來開除學生!』

『眞的嗎?現在想想怎樣辦呢?』關問着。

『他們已經在開會了。可是人數不足!』關才進來的答道。

『他們就肩搭肩。很憤慨地嘴裡還嘰哩咕嚕地跑到會場。會早已開了。同學到得很多。連平常開會一個不到的女生也已全體到場。平安地坐着。并昂首聽主席的報告。會場上充滿了無數憤慨激昂的面孔。大約是對於校長的舉動不滿意吧!主席報告之後。接着就是徵求各同學的意見。

萬壽山
(景呂)

萬壽山的確是一個豐有藝術性的名勝地。

牠所受的讚賞。早已入到我的耳底。我總想遊玩一次。

我是多麼的希望能親遊其地!但是以往的光陰竟將我困住了!而這次的暑假又是多麼的有興趣?整個的萬壽山居然被我與友人遊到了。

我要描寫出牠的幽景嗎?不!我一定不。

因爲!因爲我這不健全的筆尖。豈能表出牠眞面的萬一?一看到底下的湖水。使多麼使人起敬?

我願意我那赤的裸裸心。但要像這如鏡般的泉水一樣明淨。同時我也想到……

假如。假如各國持政者的意念。都是像這泉水般的清潔無疵。那麼。滿目下的同志。還愁什麼沒有達到最高頂?

個個民衆都要像大使般的跳躍着。

默唱他們的太平曲調。極權歡騰。由入得自在我們進入了佛香閣。很高的萬壽山至終被我們登到了山頂。

哈!山頂便是我們的安憩地——在這裡我們才得自在!—將一切的疲勞變爲泡影。

全北平城就如一幅美畫表幕在我們的面前。

這種眼福。如果不受登高山的困苦。如果沒有堅固的志願。又怎能到了極巓?

噫!青年一生的前途。不也是如登高山一般嗎?

假若不經過荊棘的窄道。又怎能找到廣大的田園?

敬愛的青年?努力吧!奮鬥吧!光明的出路就在你我的面前!社會的改造革命的成功。完全在你我的仔肩!來!努力吧!奮鬥吧!

雜泳
(打油詩) (佟裕九)

▲大考

口口聲聲不愛錢。問心何以對青天。儲藏金鈔知多少。只論箱子不論元。

▲巴結上司

投其所好術猶奇。不令妻隨即女隨。醜態雖堪爲進階。豈因氣殺古王維。

▲鬧馬掌

役俏男兒望上頭。閨中少婦不知愁。深閨順喜連連讓。先來偷由怎日由。

▲城隍

無理偏由有勢開。大檢玩樂不稽裏。若聞進了須投寫門。要神神道過來。

▲官親

陰親陽故各當陽。城裡橫行現有鄉。高擺寫娼還梁賭。出門騎似騎驢槍。

▲舅爺

莫笑詩人句太蠢。這班小子盡笨蛋。無端藉勢非常樣。姊妹陪嫁當護符。

…以備服用…是荷此致 …堂大藥房…鑒 敝人陳健飛鞠躬 十一月十四日

…得脫苦難誠乃受惠良多也…謹此鳴謝…仁安 遼寧工業區一馬路 小一旅館經理人 孫國瑞鞠躬 字振邦河北平安縣人

…如結腫脹悶成塊者、濕盛也、結腫痛如火灼、二便閉者、大腸小腸熱盛也、結腫多癢者風盛也、…破裂便結者火燥也、有生於肛門內…硬核、自消永不復發、頗有特效 注意痔已破者速用夏氏化痔膏擦之即愈 化痔土藥散定價半料現洋六元一料現洋十元 夏氏化痔膏定價每盒現洋一元

代售處 同 大西邊門外 實康藥房 同 城裡鼓樓西 金城藥房 同 小南門裡大街 萬華藥房 同 中街路北 普克德藥行

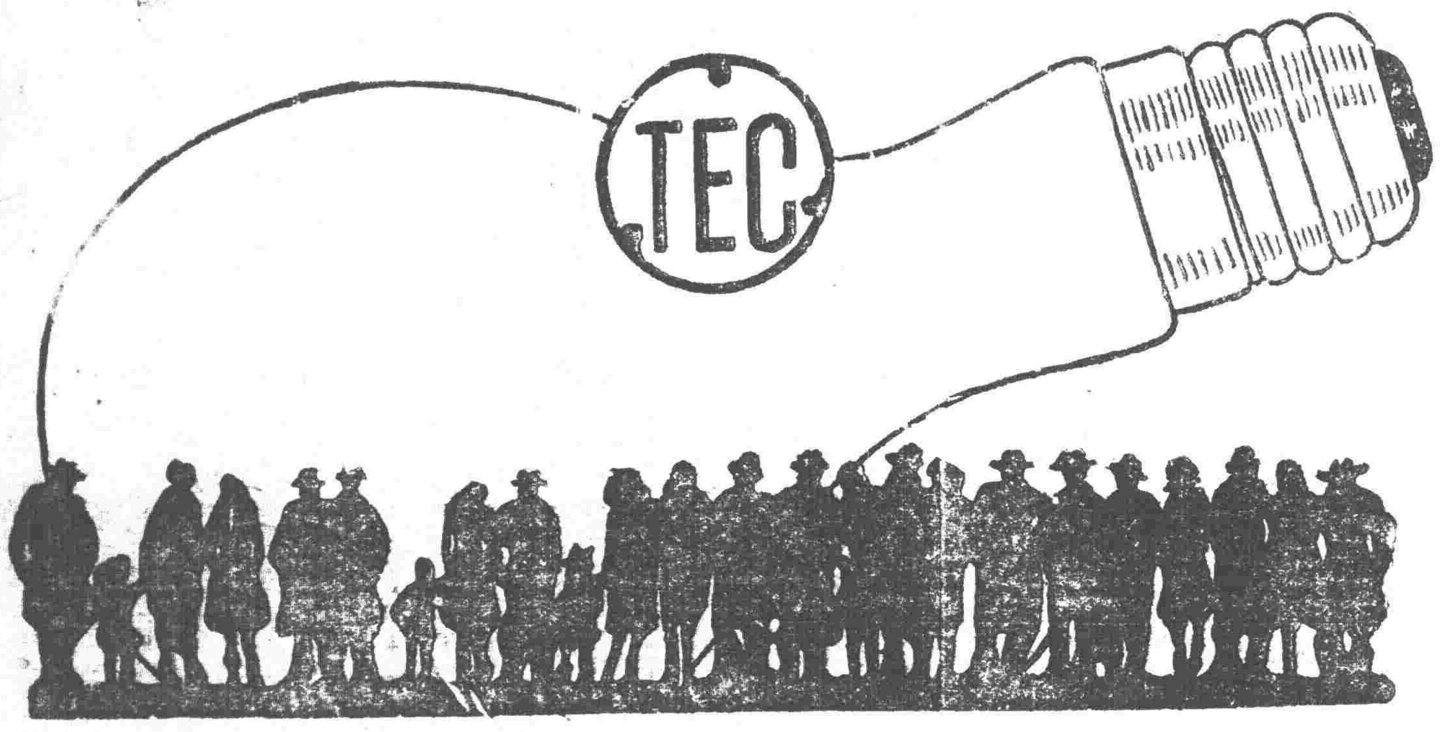

天威牌珍珠淡氣泡

敝社所發明之珍珠淡氣電泡乃由光學專門技師在敝社值屬之研究所考查世界各國照明學理加以技術的方法而造成者材料特佳外容美觀內面磨沙光亮雖强決不眩目其放射之光線緩而和淸而爽視之婉若珍珠故名之其外殼全面非常光滑故汚垢積塵等決不妨碍而易於拂拭無論何時可保其特殊潔淨之面目及於吾人衛生上大有裨益焉其內容乃選純精炭絲復充入瓦斯淡氣其放出光線借賴瓦斯氣之助光亮特强故耗費電力藉得節省顧此珍珠淡氣泡中外馳名為各界所歡迎者今番敝社為酧謝主顧起見特大擧輸入以資貢献伏祈各界賜顧無任歡迎之至也

東京電氣株式會社

大連市連鎖街本町通 電話五二二五五番

哈爾賓埠頭區地段街 電話四七七五號

粉刀王香烟

潤美適口
吸者滿意

CI-241

司各脫乳白鰵魚肝油

小孩或先天不足或乳水不調必致面黃肌瘦發育維艱若常以司各脫乳白鰵魚肝油服之則必天眞活潑伶俐聰敏矣為母親者應時常注意之

此油兼治傷風咳嗽肺癆等症

各大葯房均有出售

養血保坤丸

善能調經養血赶寒去瘀舒經活血虧氣虧血服此藥百發百中每付大洋六元

帶藥女金丹

婦女患病自己醫治用金丹七藥一付能將下部白帶瘀寒瘀血全能化淨七天全愈每盒大洋貳元

劉氏金丹

產後至寶每袋一付大洋八角

嬰兒一粒丹每付大洋貳角

[illegible]

哈爾濱道外正陽十四道街老福春堂總售處

老劉氏樂仙膏

哈爾濱道外正陽十四道街老福春堂總售處

雙童商標

本堂所製老劉氏樂仙膏數百年以來各省城鎮之主顧無任歡迎又經官廳醫官化驗立案之鐵證此樂仙膏專貼婦女諸病經血不調乾血癆瘀赤白帶下女宮寒冷下部作抽肚腹疼痛難忍久不受孕男子腰腿並疼腎寒以上各種疾病此皆治之

仙膏價目 大貼六圓 中貼四圓 小貼二圓 一圓五角

本堂每送與郵匯一十五樂仙膏減價一拿

金剛藥片

主治 [illegible]

服法 [illegible]

特效 [illegible]

敝堂因特擴充營業酬謝主顧起見

大贈品

買一盒送四十天

外城代理處

[illegible]

外埠各鎮無處購買者致函本堂郵寄

哈爾濱道外正陽十四道街

老福春堂總售處

君亦愛護姪兒乎
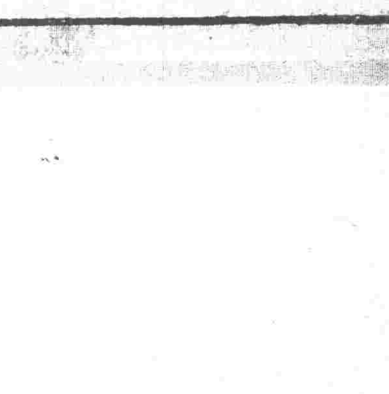
無論君是愛護己子或姪兒這一件王君恩九的信總是有益於足下的王君現寓天津西頭南小道西門四十四號其來書云「舍姪義明當週歲時因乳哺失序遂患積食腹痛嘔吐發熱等症面黃肌瘦百藥無靈後知嬰孩自己藥片之功試與服之即見熱退吐平食增瀉止以後見其無故啼哭投以此片輒奏奇功即出牙時亦無痛苦現在康强活潑伶俐聰明皆嬰孩自己藥片之功也實深感荷」云云 嬰孩自己藥片係為小兒特製之腸胃疾病與出牙痛苦之專藥各藥房均有出售或直向上海江西路四五一號韋廉士藥局函購每瓶七角六瓶三元五角郵費不取